

Legenda

Parco Regionale "TABURNO CAMPOSAURO"

Zona A- Area di Riserva integrale

Zona B- Area di Riserva generale

Zona C - Area di Riserva controllata

Corsi d'acqua secondari

Limite comunale di Frasso Telesino

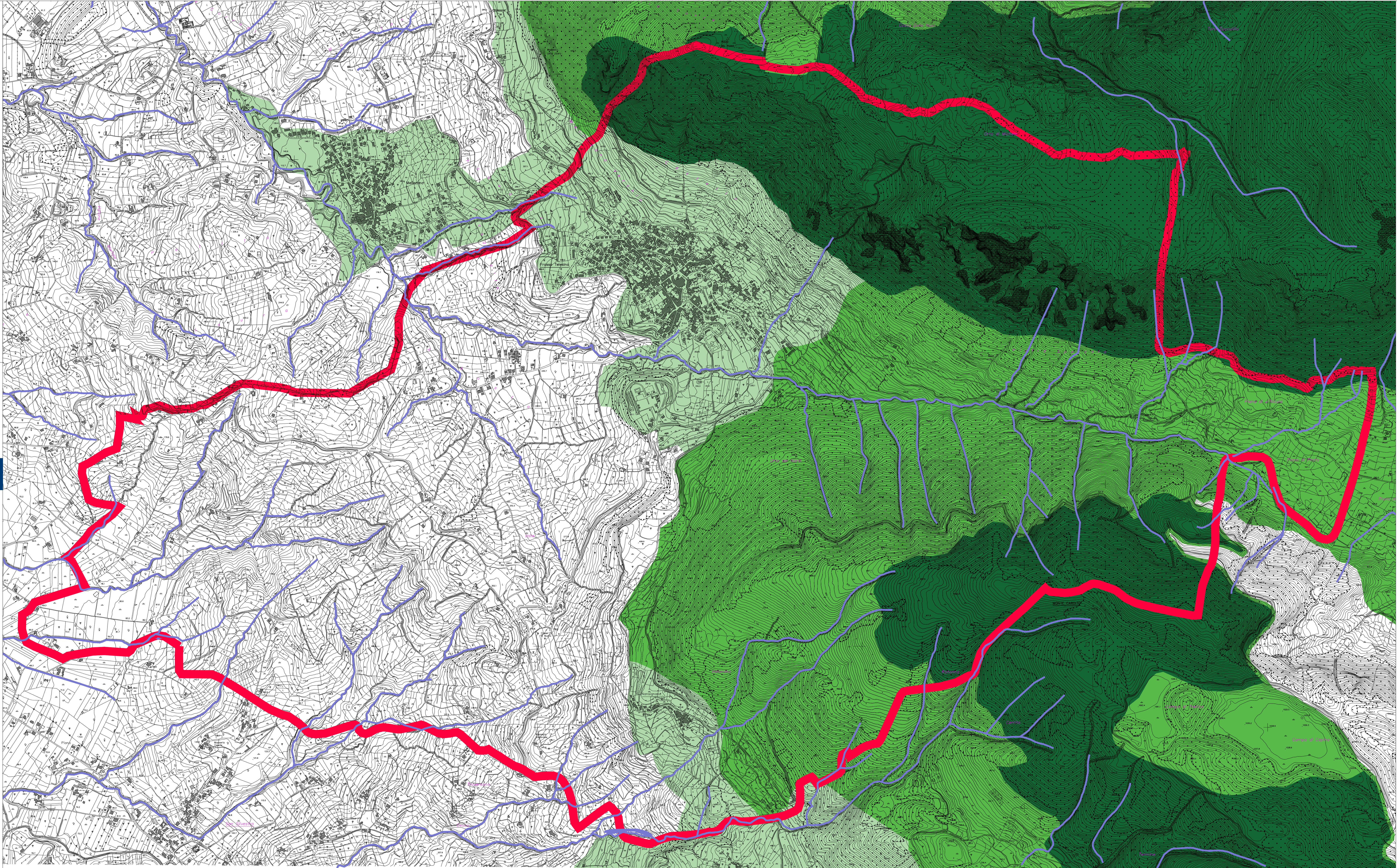

LEGENDA

PIANO PAESISTICO DEL "TABURNO CAMPOSAURO"

Zona "A" - Area di tutela integrale.

L'ambiente naturale è tutelato nella sua integrità ecologica ed ambientale con la stretta osservanza dei vincoli già previsti dalle leggi vigenti. Nella zona "A" vigono le seguenti norme oltre quelle generali di salvaguardia di cui al punto 2).

E' vietata:

- la pesca negli specchi e nei corsi d'acqua;
- la raccolta delle singolarità geologiche, paleontologiche, o mineralogiche e dei reperti archeologici, ad eccezione di quanto eseguito per fini di ricerca e di studio, previa autorizzazione dell'Ente Parco.

In tale area sono consentite e vengono favorite, le utilizzazioni e le attività produttive di tipo agro-silvo-pastorale, secondo gli usi tradizionali. E' vietata l'alterazione dell'andamento naturale del terreno e delle sistemazioni idrauliche agrarie esistenti.

E' consentito l'uso agricolo del suolo, se già praticato, con le seguenti prescrizioni:

- è vietata l'impianto di nuove serre di qualsiasi tipo e dimensioni;
- è vietata l'introduzione di coltivazioni esotiche ed estranee alle tradizioni agrarie locali;
- è vietata la sostituzione di colture arboree con colture erbacee;

E' consentito il taglio dei boschi se contemplato in Piani di assestamento vigenti. In caso di assenza di Piano di assestamento o di Piano scaduto, è consentito esclusivamente il taglio dei boschi cedui con l'obbligo, per l'Ente competente al rilascio dell'autorizzazione, di preservare il rilascio di un numero di nutricine doppio di quello normalmente rilasciato prima dell'inclusione del territorio in area Parco.

Zona "B" - Area di riserva generale orientata e di protezione.

3.2.1 Attività sportive. E' vietato lo svolgimento di attività sportive con veicoli a motore di qualsiasi genere;

3.2.2 Protezione della fauna. In tale area è vietata:

- l'introduzione di nuove specie animali e vegetali estranee all'ambiente naturale, fatti salvi gli interventi connessi alla normale conduzione delle attività agrozootecniche e silvo-pastorali;
- la pesca negli specchi e nei corsi d'acqua, fatta salva quella con singola canna nel rispetto delle specie e dei tempi stabiliti dai calendari annuali.

3.2.3 Protezione della flora ed attività agronomiche e silvo-pastorali.

Sono ammesse e regolamentate, secondo gli usi tradizionali, le attività agro-silvo-pastorali, artigianali, turistiche e ricreative finalizzate ad un corretto utilizzo del Parco.

Sono consentiti gli interventi previsti nei piani di assesto forestale, diretti alla conservazione, alla tutela ed al ripristino della flora e della fauna.

Sono consentite le attività agricole con impianti arborei e fruttiferi esistenti nelle zone vincolate, consentendone l'ampliamento compatibilmente con la tutela del paesaggio.

In tale area sono consentite e vengono favorite:

- rimboschimenti con essenze autoctone, arboricoltura da legno, operazioni di fronda e di potatura necessarie per le attività agricole;
- opere antierosivi, ivi incluse le piste tagliafango, lavori di difesa forestale e di regimazione e sistemazione di corsi d'acqua;
- sistemazione delle pendici, di conservazione del suolo con sistemi naturali;
- trasformazione di cedui castanili in castagneto da frutto e l'impianto ex novo di castagneti da frutto compatibilmente con la tutela del paesaggio.

Fermo restando le prescrizioni di cui alle norme generali nella zona è consentito il taglio culturale e produttivo.

3.2.4 Circolazione. E' consentita la circolazione, fuori dei percorsi stradali, dei veicoli a motore per i mezzi necessari allo scavo, al restauro ed alla sistemazione delle strutture archeologiche e per i mezzi necessari alle normali attività di sorveglianza e soccorso.

3.2.5 Infrastrutture impiantistiche. E' consentita la posa di cavi e tubazioni interrati per reti di distribuzione dei servizi di pubblico interesse, ivi comprese le opere igienico-sanitarie che non comportino danni per le alberature di alto fusto né la modifica permanente della morfologia del suolo; cabine di trasformazione elettrica; tutti gli interventi che comunque non interessano l'aspetto esterno dell'edificio; piccoli serbatoi per uso idropotabile; adeguamento di impianti scari alle norme di sicurezza; opere per l'eliminazione delle barriere architettoniche.

3.2.6 Uso del suolo. Sono consentiti:

- interventi volti alla conservazione ed alla ricostituzione del verde nonché delle zone boscate secondo l'applicazione di principi filiosociologici;
- interventi di prevenzione degli incendi;
- interventi di risanamento e restauro ambientale per l'eliminazione di strutture e di infrastrutture in contrasto con l'ambiente, di cartelloni pubblicitari e di altri deturatori ambientali;
- interventi di sistemazione ed adeguamento della viabilità pedonale e carrabile;
- realizzazione di piste ciclabili utilizzando percorsi esistenti.

3.2.7 Tutela del patrimonio edilizio e disciplina edilizia. E' consentito l'adeguamento igienico (funzionale delle case rurali esistenti fino al raggiungimento degli indici fondiari stabiliti al punto 1.8 del Titolo II (Dietive e parametri di pianificazione) dell'allegato alla L.R. 14/82 e precisamente:

- aree boschive, pascolive ed incolte: 0,005 mc/mq;
- aree seminative ed a frutteto: 0,05 mc/mq;
- aree ad uso produttivo per l'esclusiva attività zootecnica: 0,05 mc/mq;
- aree seminative irrigue con colture pregiate ed otti a produzione ciclica intensiva: 0,05 mc/mq.

Le attrezzature e le pertinenze possono essere incrementate entro il limite del 20% dei volumi esistenti a ciò destinati.

In tale area sono consentite e vengono favorite, secondo gli usi tradizionali, le utilizzazioni e le attività produttive di tipo agro-silvo-pastorale, ivi compresa la realizzazione di piccole strutture strettamente connesse alle attività agricole ed alla commercializzazione di prodotti tipici locali. Le strutture da realizzare non possono superare le dimensioni di mt. 5x6 per essiccatoi e mt. 4x4 per altri usi e non possono essere connesse, comunque in conformità alle previsioni degli strumenti urbanistici vigenti. Sono inoltre consentite, tranne il recupero del patrimonio edilizio esistente, nuove attività artigianali, nonché agrituristiche ricettive, purché compatibili con l'equilibrio ambientale e con la capacità di carico dei sistemi naturali.

In ogni caso occorre preventiva autorizzazione della Giunta Regionale che deve pronunciarsi entro 90 giorni dalla data di ricezione della richiesta di autorizzazione.

In tali aree sono consentite e vengono favorite e sviluppate le attività agrituristiche e artigianali, purché compatibili con l'equilibrio ambientale e con la capacità di carico dei sistemi naturali, tranne il recupero del patrimonio edilizio esistente mediante opere di manutenzione ordinaria e straordinaria, restauro, risanamento conservativo e ristrutturazione edilizia da effettuarsi secondo le prescrizioni generali. E' ammesso l'ampliamento della volumetria esistente entro il massimo del 10% per l'adeguamento igienico, con esclusione degli immobili di valore storico-artistico ed ambientale-paesistico.

E' consentita la recinzione della proprietà private salvaguardando il passaggio della fauna minore; è consentita la continuazione di esercizio dei campeggi organizzati già esistenti nelle aree destinate a tale scopo ed appositamente attrezzate.

Zona "C" - Area di Riserva controllata

Nella zona "C" vigono le seguenti norme oltre quelle generali di salvaguardia di cui al punto 2) e quelle di cui ai punti <<3.2.1>>, <<3.2.2>>, <<3.2.3>>, <<3.2.4>> e <<3.2.5>> della zona "B".

3.3.1 Tutela del patrimonio edilizio e disciplina edilizia. Su tutto il territorio del Parco ricadute in zona "C" sono fatte salve le previsioni contenute negli strumenti urbanistici vigenti e, ove esistenti, le norme sulla ricostruzione delle zone terremotate (ex legge 1431/62, 219/81, 363/84 e successive modificazioni ed integrazioni).

Gli insediamenti di edilizia minore, rurale, sparsa, dei centri storici devono essere recuperati nel rispetto delle tipologie tradizionali, per la promozione delle attività economiche delle collettività locali in stretta armonia e coesistenza con le attività del Parco in conformità al disposto della Legge Regionale di attuazione della Legge 179/92.

4. NORME GENERALI E TRANSITORIE.

4.1.0 Norme transitorie. Nelle more dell'attuazione dell'Ente Parco la Regione Campania si sostituisce ad esso per tutto quanto previsto nelle suddette norme inclusa la decadenza delle sanzioni di cui all'art. 25 della L.R. n. 33 del 1° settembre 1993.

4.2.0 Vigilanza. La vigilanza sul territorio è affidata, oltre che all'Arma dei Carabinieri ed alle Forze di Polizia Giudiziaria ed agli Agenti di Polizia Urbana e Locale, agli Agenti del Corpo Forestale dello Stato, alle Guardie Giurate Ambientali della Regione Campania, alle Guardie Giurate Volontarie dipendenti dalle Associazioni Proambientaliste, ai guardiacaccia e guardapesca delle Amministrazioni Provinciali, nonché alle apposite Guardie Giurate nominate dall'Autorità competente.

5. CARTOGRAFIA

La cartografia del Parco in scala 1:25.000 è depositata presso il Settore Politica del Territorio (Servizio Parchi) della Regione Campania.